

**UGANDA – PANORAMA SAFARI UGANDA**  
*08 notti / 09 giorni*

*Il Panorama dell'Uganda è un itinerario del Circuito Occidentale ovvero della Rift Valley Albertina e propone un percorso naturalistico interessante fatto di molte attività di eco-turismo (con i trekking per vedere i primati ovvero scimpanzè, gorilla e altre scimmie endemiche), safari fotografici, paesaggi ed attrazioni turistiche quali le cascate di Murchison, escursioni per osservazione dei volatili ed attività nei villaggi africani. Si tratta di un programma molto attivo adatto a chi ha desiderio di immergersi nella natura e nelle sue bellezze.*

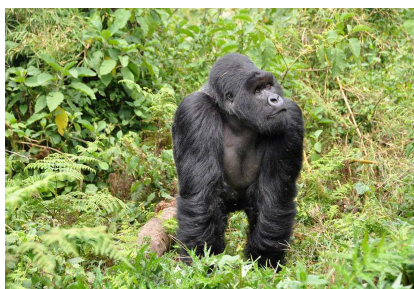
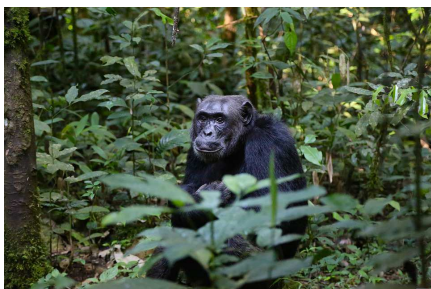

**01 Giorno: ROMA – ENTEBBE / KAMPALA**

All'arrivo all'Aeroporto Internazionale di Entebbe saremo ad aspettarvi per il benvenuto e per il trasferimento all'hotel, Cassia Lodge / 2Friends Beach Hotel / Latitude 0 Hotel. BB.

**02 Giorno: KAMBALA / RISERVA DI ZIWA – Parco Nazionale Murchison Falls**

Pensione Completa. Dopo colazione, comincerete la vostra avventura in Uganda spostandovi in direzione Nord-Ovest, verso la città di Masindi e l'area di conservazione Murchison Falls, la più grande in Uganda, che offre stupendi paesaggi di savana di acacie nel Nord e foreste tropicali nel Sud. La prima esperienza di incontro con animali sarà la camminata nella Riserva di Ziwa, un progetto di conservazione che ha riportato in Uganda i rari rinoceronti bianchi. Avrete l'opportunità di camminare al fianco di questi enormi mammiferi nel loro ambiente naturale. Pranzo in ristorante. Subito dopo Masindi entrerete nel Parco Nazionale Murchison Falls, dove organizziamo una camminata fino al "Top of the Falls", la sommità delle cascate, dove il Nilo si restringe in una stretta gola di soli 7 metri prima di compiere un salto di 43 metri scendendo nella Rift Valley Albertina, creando un ruggito assordante e una serie di spruzzi e arcobaleni incantevoli. In serata si arriva al lodge, per la cena e il pernottamento al Paraa Safari Lodge / Murchison River Lodge (cottage) / Twiga Safari Lodge (C) o Pakuba Lodge / Bamboo Village Lodge (E).

Nota: Il trasferimento odierno dura circa 6 ore delle quali parte su strade sterrate nel parco, per una percorrenza di circa 350km.

**Milavagando Srl**

Via Giulio Tarra, 14 – 00151 Roma  
Tel/Fax +39.06.58230721 mobile +39.335.5720146  
[milavagando@libero.it](mailto:milavagando@libero.it)  
P.IVA/C.F. 10875031006



**03 Giorno: PARCO NAZIONALE MURCHISON FALLS**

Pensione Completa. Presto al mattino dopo la colazione si parte per un safari fotografico mattutino, dove potrai avere l'opportunità di incontrare leoni, giraffe, elefanti, bufali, numerose specie di antilopi e coloratissimi volatili che popolano il parco. Raggiungerete il delta del Nilo nel Lago Alberto tra pezzi di savana difficilmente scordabili. Rientro al lodge.

Dopo pranzo altra escursione, stavolta in battello: risalirete il Nilo fin quasi a raggiungere la base delle cascate Murchison. Godrete della vista di numerosi animali, tra cui ippopotami e coccodrilli, oltre a elefanti, antilopi e numerosissime specie di uccelli. Rientro al lodge per la cena e il pernottamento, Paraa Safari Lodge / Murchison River Lodge (cottage) / Twiga Safari Lodge (C) o Pakuba Lodge / Bamboo Village Lodge (E)..

**04 Giorno: Trekking degli scimpanzè nella foresta di Budongo – Riserva di Bugoma**

Trekking degli scimpanzè nella foresta di Budongo – Riserva di Bugoma  
Pensione Completa Dopo colazione presto il mattino, trasferimento nella foresta di Budongo, presso il sito di eco-turismo di Kaniyo – Pabidi, per il trekking nella foresta tropicale per l'incontro con i grandi primati, gli scimpanzè nel loro habitat naturale. La foresta ospita anche altri primati come le scimmie colobo bianco e nero, dalla coda rossa, scimmie blu, vervet e babuini. L'attività è resa possibile da anni di lavoro preparatorio sul campo da parte dell'Istituto Internazionale Jane Goodal per la protezione degli scimpanzè e della foresta. Pranzo al ristorante o al sacco.

Nel pomeriggio, proseguimento per la Foresta di Bugoma e potrai fare un'attività di carattere culturale nei villaggi, guidata da guide locali. In questo modo è possibile interagire con le persone per conoscere il modo di vivere in una zona limitrofa alla foresta. Cena e pernottamento a Bugoma Jungle Lodge / Kikonko Lodge.

Nota: Il trekking degli scimpanzè in Uganda si può fare secondo le regole del parco e può essere prenotato sia al mattino sia al pomeriggio.

Il trasferimento di oggi è di circa tre ore con percorrenza di circa 180 km.

**05 Giorno: Riserva di Bugoma – Parco Nazionale Elizabeth Queen**

Pensione Completa. Dopo colazione, organizziamo una camminata naturalistica per vedere il mangabi Ugandese nella foresta di Bugoma. Con i suoi 410 kmq, Bugoma è l'habitat degli scimpanzè e dei mangabi ugandesi. È anche il sito di un progetto di conservazione da parte dell'Associazione per la Conservazione della Foresta di Bugoma ([www.bugomaconservation.org](http://www.bugomaconservation.org)). L'Associazione rende possibile questa esperienza di camminate nella natura attraverso lo sviluppo di attività di ecoturismo a Bugoma e la formazione di guide locali, a beneficio delle comunità circostanti. Puoi sostenere attivamente i progetti di conservazione dell'Associazione: progetto di riforestazione "Ogni 5 acri"; la pattuglia privata Chimp T-RAP per la lotta contro il disboscamento illegale; il vivaio pubblico per sostenere il rimboschimento con alberi autoctoni e il progetto di apicoltura con gli agricoltori locali.

Qui troverete a disposizione i prodotti locali della comunità come il tè e il miele.

Parteciperai anche nel piantare un albero autoctono nell'area del progetto di riforestazione, per contribuire a dare nuovo habitat agli scimpanzè.

**Milavagando Srl**

Via Giulio Tarra, 14 – 00151 Roma  
Tel/Fax +39.06.58230721 mobile +39.335.5720146

[milavagando@libero.it](mailto:milavagando@libero.it)  
P.IVA/C.F. 10875031006



Quindi lascerai la foresta di Bugoma dirigendoti a sud-ovest lungo il lago Albert e la scarpata della Rift Valley, con scenari panoramici mozzafiato mentre si prosegue verso il Parco Nazionale del Queen Elizabeth. La strada costeggia la catena dei Monti Rwenzori fino alla cittadina di Kasese. Cena e pernottamento al Mweya Safari Lodge / Kikorongo Lodge (C) o al Marafiki Lodge / Ihamba Lakeside Safari Lodge / Enganzi Lodge (E).

Nota: Il trasferimento odierno sarà lungo circa 5 ore su strade asfaltate per una percorrenza di 280 km.

Il trasferimento di oggi è di circa tre ore con percorrenza di circa 180 km.

#### **06 Giorno: Il Parco Nazionale Queen Elizabeth**

Pensione Completa Dopo una tazza di caffè davvero presto, partenza per un safari fotografico lungo i sentieri nord del parco dove ci sarà la possibilità di avvistare leoni, il raro leopardo, mandrie di elefanti e bufali, la iena maculata, i cobidi ugandesi. Il parco gode di scenari stupendi tra cui i laghi craterici e i punti panoramici della Rift Valley Albertina. Rientro per il pranzo. L'altra attività della giornata è la speciale escursione in battello sul canale naturale Kazinga dove si possono vedere numerosi animali che vanno ad abbeverarsi sulle rive, oltre ad una concentrazione eccezionale di volatili. In serata, potrete fare un altro game drive fotografico. In serata breve spostamento nel settore di Ishasha del parco. Cena e pernottamento al Ishasha Jungle Lodge.

#### **07 Giorno: Ishasha - Foresta Impenetrabile di Bwindi**

Pensione Completa. Dopo colazione organizziamo un safari fotografico nel settore Ishasha del Parco Nazionale Queen Elizabeth, famoso per la presenza dei leoni che, durante le ore calde del giorno, hanno l'abitudine di arrampicarsi sugli alberi di fico per riposarsi e cercare refrigerio. Pranzo al lodge e nel pomeriggio proseguimento verso la regione sud dell'Uganda, un altipiano montuoso dove si trovano le foreste tropicali che ospitano i gorilla di montagna, ovvero il parco di Bwindi Impenetrabile, salendo a un'altitudine fino a 2300 metri. La scelta del posto esatto dipende dalla disponibilità dei permessi. Arrivo previsto per la cena e pernottamento al Bwindi Engagi Lodge / Rushaga Gorilla Lodge (Cottages) (C) oppure Ichumbi Lodge / Bakiga Lodge / Mwebesa House (E).

Nota: A seconda delle condizioni delle strade e della localizzazione dei permessi gorilla, il trasferimento odierno può durare dalle 5 alle 8 ore. Il lodge a Bwindi viene scelto in base alla zona del trekking.

#### **08 Giorno: Trekking gorilla di montagna**

Pensione Completa Presto al mattino entrerete nella foresta tropicale di Bwindi per il trekking dei gorilla di montagna. Quest'attività comincia alle 8 del mattino dal quartier generale dell'UWA (Uganda Wildlife Authority), dove incontrerete gli altri membri della spedizione nonché le guide e i portatori. Il trekking avviene in piccoli gruppi da massimo 8 persone per ciascuna famiglia di gorilla che è stata familiarizzata alle visite turistiche. La foresta di Bwindi ha una popolazione di 459 gorilla secondo il censimento condotto nel 2018. Il tempo impiegato e il terreno percorso per incontrare i gorilla può variare. Avete diritto a un'ora di tempo per osservare, fotografare o filmare i gorilla una volta arrivata vicini al gruppo. Dovete portare con voi acqua a sufficienza e il pranzo al sacco e potete usufruire dell'aiuto dei portatori. Una buona forma fisica è

**Milavagando Srl**

Via Giulio Tarra, 14 – 00151 Roma  
Tel/Fax +39.06.58230721 mobile +39.335.5720146

[milavagando@libero.it](mailto:milavagando@libero.it)

P.IVA/C.F. 10875031006



raccomandabile. Cena e pernottamento al **Bwindi Engagi Lodge / Rushaga Gorilla Lodge (Cottages) (C)** oppure **Ichumbi Lodge / Bakiga Lodge / Mwebesa House (E)**.

**09 Giorno: Bwindi – Entebbe**

Mezza Pensione Dopo colazione inizia il viaggio di rientro verso Kampala. Sosta lungo il percorso per il pranzo e nei mercatini dell'artigianato africano. Riservato al trasferimento all'Aeroporto Internazionale di Entebbe per i voli serali.

Nota: Il trasferimento odierno è di circa 8 ore per una percorrenza di circa 400 km pertanto si raccomanda di prenotare i voli di rientro della sera tardi oppure di aggiungere un pernottamento a Entebbe se necessario

**TARIFFA DI GRUPPO MINIMO 2 MASSIMO 6 PERSONE da Euro 3.575**  
**SUPPLEMENTO GUIDA EXTRA IN ITALIANO**

**PARTENZE IN PROGRAMMAZIONE 2023:**

-Arrivi a Entebbe il **VENERDI'** oppure **SABATO** presto al mattino.

-Partenza da Entebbe il **Sabato** sera / **Domenica** mattina

<b>GENNAIO:</b> 6, 20	<b>LUGLIO:</b> 7, 14, 28
<b>FEBBRAIO:</b> 3, 17	<b>AGOSTO:</b> 4, 11, 18
<b>MARZO:</b> 3, 17	<b>SETTEMBRE:</b> 1, 15
<b>APRILE:</b> 7, 21	<b>OTTOBRE:</b> 6, 20
<b>MAGGIO:</b> 5	<b>NOVEMBRE:</b> 3
<b>GIUGNO:</b> 9, 23	<b>DICEMBRE:</b> 8, 22 (Speciale Natale), 26 (Speciale Capodanno)

**La quota comprende:**

- Trasferimenti da/all' aeroporto
- Pensione completa escluse bevande
- Veicolo da safari 4x4 Land Cruiser tettuccio apribile
- Autista/Guida di lingua inglese
- Permessi per i gorilla di montagna USD 700
- Trekking degli scimpanzè nella Foresta di Budongo USD 120
- Escursione nella foresta di Bugoma
- Ingressi nei Parchi Nazionali e relative attività
- Escursioni in battello in condivisione
- Riserva di Ziwa
- Acqua in auto

**La tariffa non include:**

- Biglietto aereo
- Assicurazione turistica
- Visti d'ingresso in Uganda USD 50 previa autorizzazione on-line
- Attività extra o opzionali e cambi al programma
- Alcolici e bibite, mance, servizio di lavanderia.

**Milavagando Srl**

Via Giulio Tarra, 14 – 00151 Roma  
Tel/Fax +39.06.58230721 mobile +39.335.5720146

[milavagando@libero.it](mailto:milavagando@libero.it)  
P.IVA/C.F. 10875031006



**Milavagando Srl**

Via Giulio Tarra, 14 – 00151 Roma  
Tel/Fax +39.06.58230721 mobile +39.335.5720146  
[milavagando@libero.it](mailto:milavagando@libero.it)  
P.IVA/C.F. 10875031006